



Servicio  
Meteorológico  
Nacional  
Argentina

# **BOLETÍN DE TENDENCIAS CLIMÁTICAS Julio 2023**

Volumen XXIX Nº 7

# Boletín de tendencias climáticas, vigilancia del clima y pronóstico climático trimestral para Argentina

El pronóstico climático trimestral se realiza sobre la base del análisis de las previsiones numéricas experimentales de los principales modelos globales de simulación del clima y modelos estadísticos nacionales, sumado al análisis de la evolución de las condiciones oceánicas y atmosféricas. Las acciones tomadas o dejadas de tomar en función de la información contenida en este boletín son de completa responsabilidad del usuario.

## Editores:

Diana Analía Domínguez  
Laura Soledad Aldeco

## Colaboradores:

María de los Milagros Skansi  
Norma Garay  
Natalia Herrera  
José Luis Stella  
Hernán Veiga

Dirección en Internet: <https://www.smn.gov.ar/pronostico-trimestral>

Dirección Postal:

Correo electrónico: [clima@smn.gov.ar](mailto:clima@smn.gov.ar)

Servicio Meteorológico Nacional

Av. Dorrego 4019 (C1425GBE)

Ciudad Autónoma de Buenos Aires Argentina

FAX: (54-11) 5167-6709

# Contenidos

## FENÓMENOS DE GRAN ESCALA

1.1 Fenómeno EL NIÑO – Oscilación del Sur (ENOS)

1.2 Oscilación Antártica o Modo Anular Austral

1.3 Dipolo del Océano Índico (DOI)

## 2. ASPECTOS REGIONALES RELEVANTES JUNIO 2023

2.1 Análisis de la situación regional

## 3. PREVISIÓN CLIMÁTICA PARA EL TRIMESTRE JULIO-AGOSTO-SEPTIEMBRE 2023

3.1 Modelos globales de simulación del clima y modelos estadísticos

3.2 Pronóstico climático trimestral de temperatura y precipitación

3.3 Interpretación de las categorías y umbrales

# 1- FENÓMENOS DE GRAN ESCALA

## 1.1- Fenómeno EL NIÑO – Oscilación del Sur



Figura 1 - Anomalías de la temperatura superficial del mar de junio de 2023. Período de referencia 1991-2020. Fuente: NOAA-CIRES/CDC



Figura 2 – Pronóstico de anomalías de TSM en la región Niño 3.4. Fuente: IRI.

El estado actual del fenómeno ENOS es de transición a fase El Niño. Durante el mes de junio en promedio las anomalías de la temperatura del agua del mar (TSM) en el océano Pacífico ecuatorial se mantuvieron superiores a sus valores normales en la mayor parte de la región. Las TSM más cálidas se observaron entre 100°O y la costa Sudamericana, con anomalías alrededor de +3°C en promedio. Durante junio, los niveles sub-superficiales del Pacífico ecuatorial predominaron anomalías positivas en la mayor parte de la región, con las máximas anomalías al este de 130°O entre superficie y 150 m de profundidad aproximadamente. Las anomalías del viento zonal en 850 hPa en el océano Pacífico ecuatorial durante junio presentaron mucha variabilidad en la intensidad de los alisios, debido a circulación subestacional. Sin embargo, se observó un predominio de alisios debilitados al oeste de la línea de fecha .

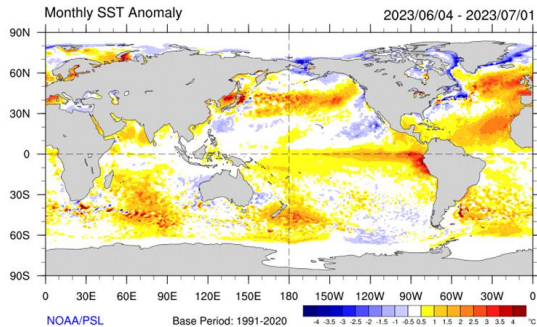
De acuerdo a los modelos dinámicos y estadísticos en el trimestre julio-agosto-septiembre de 2023 existe una probabilidad de 94% de desarrollo de la fase El Niño. Para mayor información consultar [aquí](#)

## 1.2 Oscilación Antártica (OA) o Modo Anular Austral

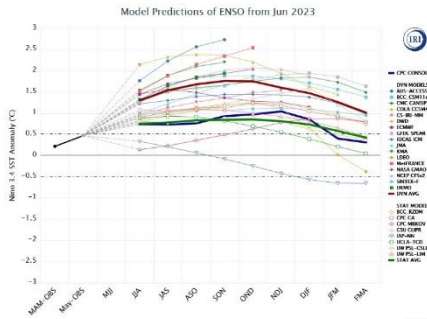
Desde principios de noviembre de 2022 la OA (AAO por sus siglas en Inglés) permaneció en fase positiva hasta mediados de febrero de 2023. Actualmente se encuentra en fase negativa. **El pronóstico numérico prevé, en promedio, una tendencia a permanecer en la fase negativa (Figura 4).**

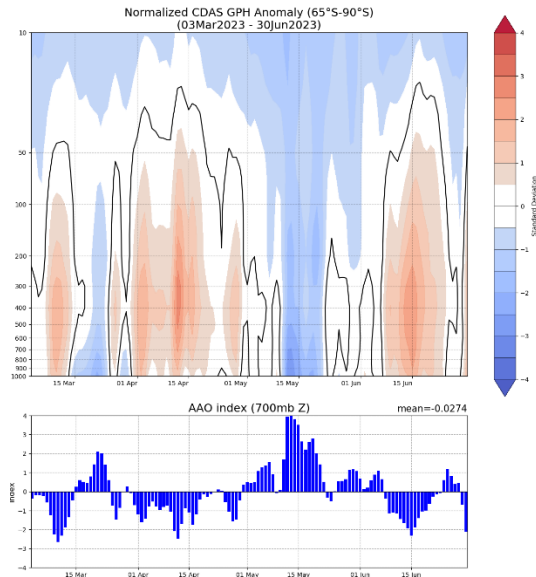

FIG. 3 – Evolución temporal de la anomalía normalizada de geopotencial entre 65°S y 90°S (arriba) y del índice OA (abajo) Fuente: NCEP/NOAA

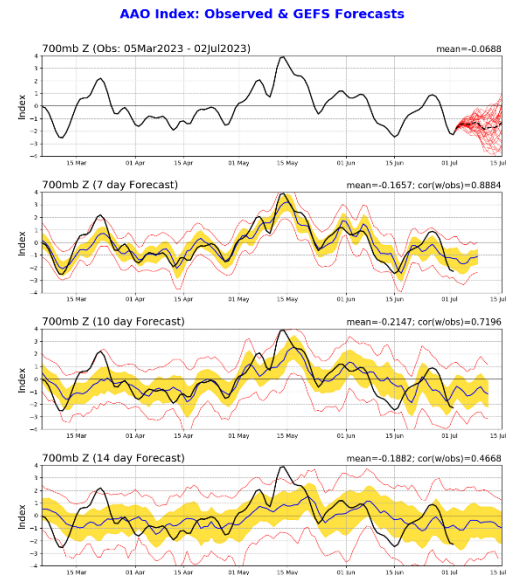

FIG. 4 – Evolución temporal y pronóstico del índice OA. Fuente: NCEP/NOAA

## 1.3 Dipolo del Océano Índico (DOI)

Actualmente el DOI (IOD por sus siglas en Inglés) se encuentra en fase neutral. Entre mitad de mayo y principios de agosto de 2021 el índice indicó fase negativa. Durante el resto de 2021 y hasta junio de 2022 presentó valores negativos dentro del rango de neutralidad (Figura 5). Actualmente tiene valores positivos dentro del rango de la neutralidad. **El pronóstico numérico prevé una tendencia a la fase positiva en el próximo trimestre (Figura 6).**

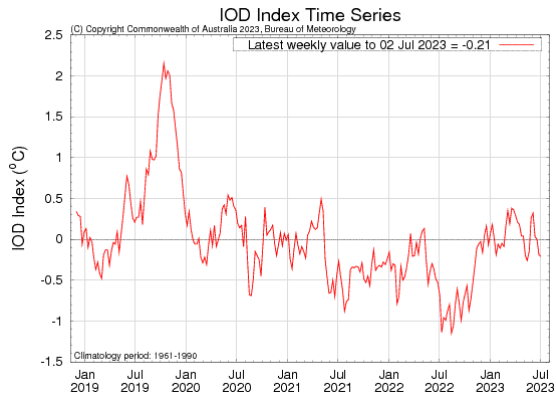

FIG. 5 – Evolución temporal del índice del DOI (IOD por sus siglas en Inglés). Fuente: BOM-Bureau of Meteorology

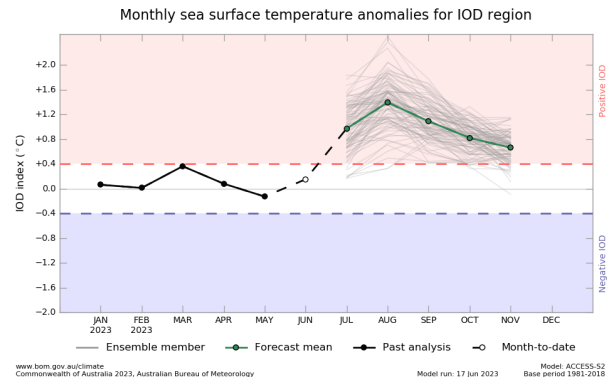

FIG. 6 – Pronóstico trimestral del índice del DOI  
Fuente: BOM-Bureau of Meteorology

[Mayor Información acerca del DOI](#)

## 2. ASPECTOS REGIONALES RELEVANTES

### 2.1 Análisis de la situación regional

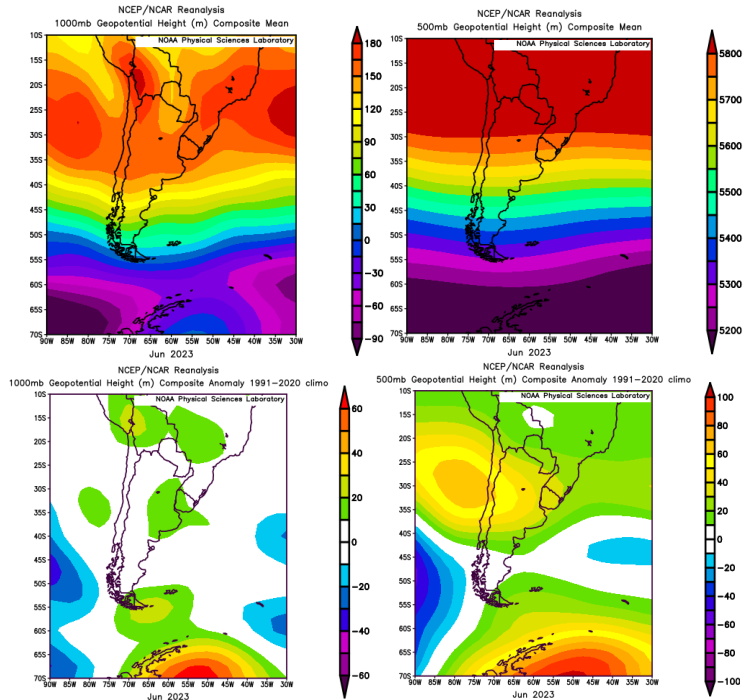

FIG.7– Campo medio de altura geopotencial de la superficie isobárica de 1000 y 500 hPa (arriba) (mgp) y anomalía (abajo) junio de 2023

Fuente: NCEP/NCAR

En la Figura 7 se presentan los campos medios y de desvíos de las alturas geopotenciales de 1000 hPa y 500 hPa del mes de junio.

En el campo de valores medios de 1000 hPa se observó que los anticiclones, tanto del océano Pacífico como del Atlántico, estuvieron en su posición media climatológica, ambos con leve intensidad mayor que lo normal. En 500 hPa se observó flujo predominantemente zonal.

En el nivel de 1000 hPa sobre Argentina predominaron anomalías de alturas geopotenciales normales, a excepción de provincias del centro-este del país, donde fueron anticiclónicas.

En el nivel de 500 hPa, sobre Sudamérica, al norte de 45°S se observaron anomalías anticiclónicas, así como también sobre el extremo sur de Argentina y en la península Antártica.

## 2.1 Análisis de la situación regional

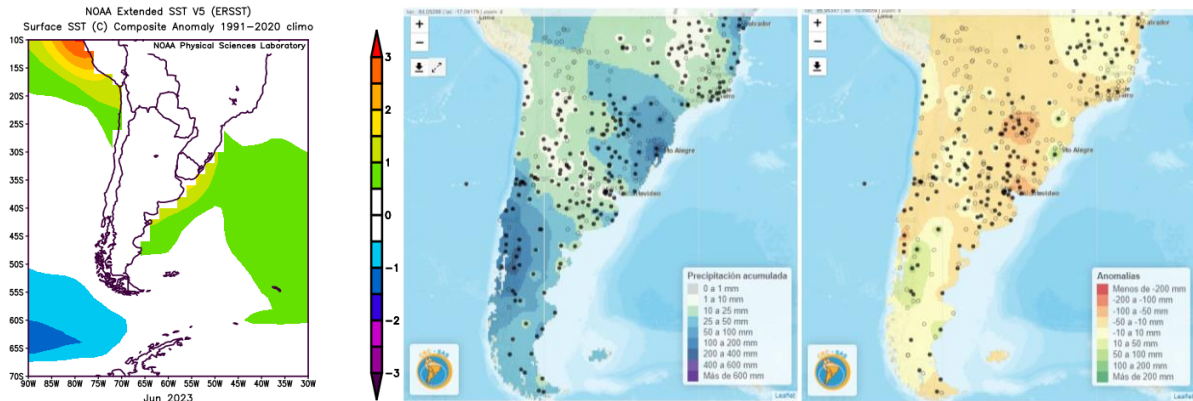

FIG. 8 –Anomalías de la temperatura superficial del junio de 2023. Período de referencia 1991-2020. Fuente: NOAA.  
Precipitación acumulada (centro) y anomalía (derecha) (mm) – junio 2023– Fuente: CRC-SAS

En la Figura 8 (izquierda) se presentan las anomalías promedio de TSM durante el mes de junio. En el océano Pacífico, desde la costa peruana hasta los 30°S aproximadamente, las anomalías fueron positivas con gran intensidad sobre la costa de Perú. En el océano Atlántico, desde el sur de Brasil se observaron leves anomalías positivas que se extendieron hasta costa Atlántica de Argentina, hasta aproximadamente los 50°S. En cuanto a las precipitaciones, los mayores acumulados se registraron en el oeste de Patagonia. Otros acumulados de menor valor se dieron en el este de Misiones.

Las anomalías positivas más significativas de precipitación durante este mes se observaron en el noroeste de Patagonia. La mayor parte del país registró precipitaciones deficitarias, y el extremo norte de la Mesopotamia fue la región con los mayores déficits durante el mes de junio.



### 3. PREVISIÓN CLIMÁTICA PARA EL TRIMESTRE JUL-AGO-SEP 2023

#### 3.1 Modelos globales de simulación del clima y modelos estadísticos

Se presentan algunas previsiones numéricas experimentales generadas por los principales modelos globales de simulación del clima como así también previsiones estadísticas realizadas en nuestro país. Esta información es utilizada para la evaluación de consenso. Cabe destacar que las previsiones de los modelos presentados no tienen la misma confiabilidad en todas las regiones ni tienen la misma resolución espacial. Más información acerca de cada modelo del Centro Líder para pronóstico a largo plazo de ensambles multi-modelos se puede obtener [aquí](#).

##### Probabilistic Multi-Model Ensemble Forecast

Beijing,CMCC,CPTEC,ECMWF,Exeter,Melbourne,Monreal,Moscow,Offenbach,Seoul,Tokyo,Toulouse,Washington

Precipitation : JAS2023

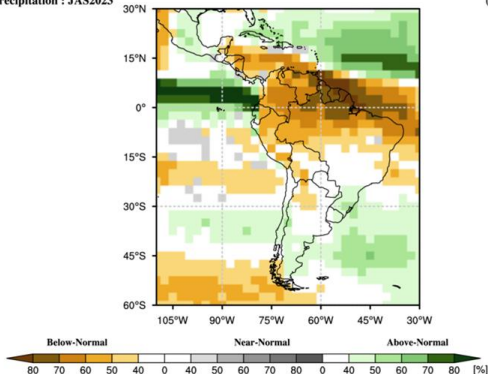

##### Probabilistic Multi-Model Ensemble Forecast

Beijing,CMCC,CPTEC,ECMWF,Exeter,Melbourne,Monreal,Moscow,Offenbach,Seoul,Tokyo,Toulouse,Washington

(issued on Jun2023) 2m Temperature : JAS2023

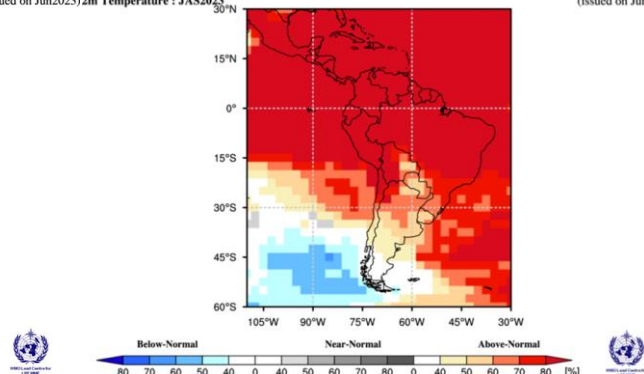

**Referencia:** blanco: climatología, igual probabilidad de ocurrencia de las tres categorías. **Near-Normal:** mayor probabilidad de condiciones normales (tercil medio). **Above-Normal:** mayor probabilidad de condiciones superiores a las normales (tercil superior). **Below-normal:** mayor probabilidad de condiciones inferiores a las normales (tercil inferior).

## 3.2 Modelos globales de simulación del clima y modelos estadísticos

Multi-Modelo Estadístico SMN Argentina basado en análisis de correlación canónica, utilizando la herramienta de predicción climática desarrollada por el International Research Institute for Climate and Society (IRI).

Pronóstico de Precipitación (Modelo 1)

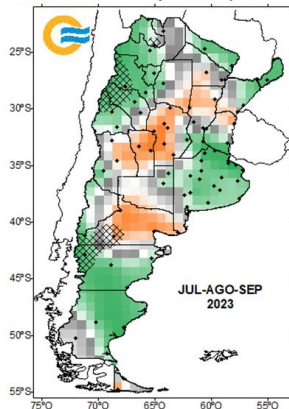

Probabilidad de la categoría más probable (%)

Inferior a la normal	Normal	Superior a la normal
80 70 60 50	40 50 60 70 80	40 50 60 70 80

□ Igual probabilidad para las tres categorías    ▨ No significativo estadísticamente

Pronóstico de Temperatura Media (Modelo 1)

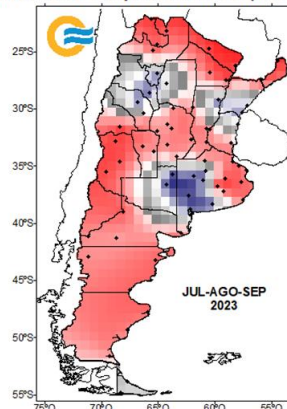

Probabilidad de la categoría más probable (%)

Inferior a la normal	Normal	Superior a la normal
80 70 60 50	40 50 60 70 80	40 50 60 70 80

□ Igual probabilidad para las tres categorías    ▨ No significativo estadísticamente

Referencias:

Categorías pronosticadas: escalas de rojo y verde corresponden a una categoría pronosticada por encima de lo normal (tercil superior), escalas de azul y marrón a una categoría pronosticada por debajo de lo normal (tercil inferior) y escala de grises a la categoría normal (tercil medio). Sombreado red: no significativo estadísticamente. Blanco: Climatología (igual probabilidad para cualquier categoría)

### Enlace a otras fuentes de información:

- [Proyecto Eurobrisa](#)
- [Centro Nacional de Predicción del medioambiente](#)
- [Instituto de investigación Internacional](#)
- [Centro Europeo](#)
- [Centro Regional del Clima del Sur de América del sur](#)

### 3.3 Pronóstico climático trimestral de temperatura y precipitación

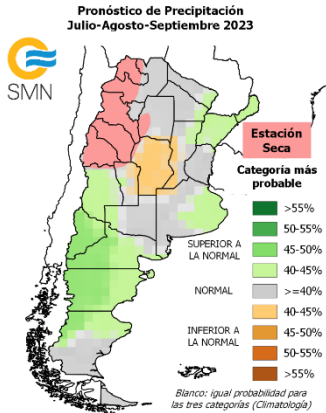

Se prevé mayor probabilidad de ocurrencia de precipitación:

- **Superior a la normal** sobre el oeste de Patagonia.
- **Normal o Superior a la normal** sobre el norte del Litoral, este de Buenos Aires, sur de Cuyo y este de Patagonia.
- **Normal** sobre la región norte, sur del Litoral, oeste de Buenos Aires, La Pampa y sur de Patagonia.
- **Normal o Inferior a la normal** sobre Córdoba y oeste de Santa Fe.
- **Estación Seca** Sobre las provincias del NOA y norte de Cuyo no se suministra pronóstico debido a que las lluvias normales dentro del trimestre son muy escasas.

#### Referencias

En los mapas el color sombreado indica el porcentaje de probabilidad asignado a la categoría que presenta mayor probabilidad de ocurrencia.

**Nota:** Se recomienda mantenerse actualizado con los pronósticos subestacionales.

<https://www.smn.gob.ar/clima/perspectiva>

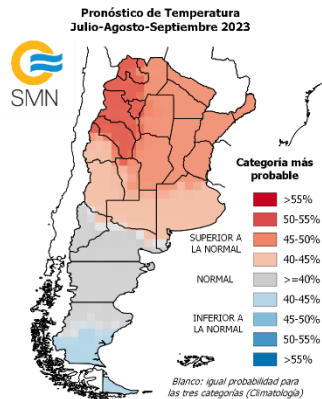

Se prevé mayor probabilidad de ocurrencia de temperatura media:

- **Superior a la normal** sobre la región del NOA, Norte, Litoral, Córdoba y Santa Fe.
- **Normal o superior a la normal** en Cuyo, La Pampa y Buenos Aires
- **Normal** sobre el norte y centro de Patagonia.
- **Normal o inferior a la normal** sobre el sur de Patagonia.

**Nota:** No se descarta que hacia parte del centro y noreste del país la amplitud térmica pueda ser superior a la normal, con una mayor frecuencia de temperaturas máximas más altas que lo normal y temperaturas mínimas más bajas que lo normal. Más información en: <http://pronosticosextemos.at.fcen.ub.a.ar>

## 3.4 Interpretación de las categorías y umbrales

### ¿Cómo se definen las categorías normal, superior a lo normal e inferior a lo normal?

Se utilizan terciles. El valor de los mismos se obtiene separando en tres partes iguales los datos de temperatura y precipitación, ordenadas de menor a mayor.

- Para la precipitación, el mapa de la izquierda muestra el límite inferior del rango normal y el mapa del medio el límite superior del rango normal. Esos umbrales separan las tres categorías.
- Para la temperatura, se puede considerar que el tercil central implica valores de aproximadamente  $0.5^{\circ}\text{C}$  por debajo o por encima del valor medio. Valores por encima o por debajo de ese rango serían temperaturas inferiores o superiores a la normal.

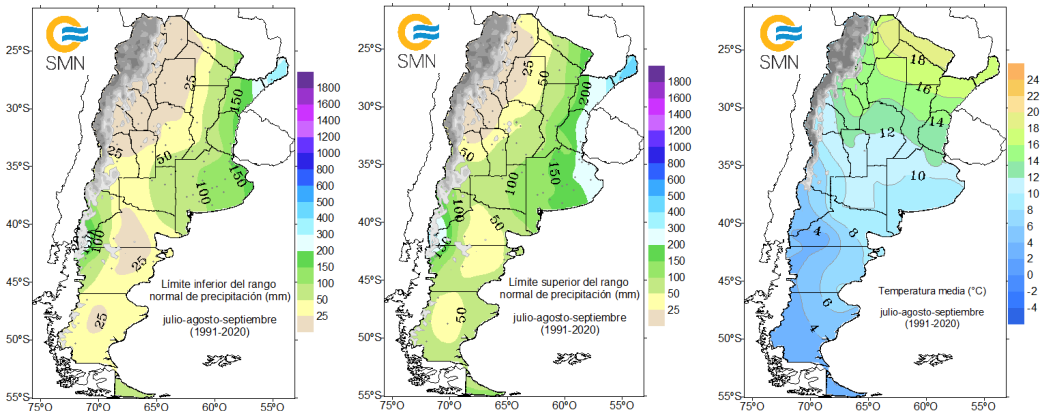

FIG. 9 – Límite inferior del rango normal (mm) (izquierda), límite superior del rango normal (mm) (centro) y temperatura media normal ( $^{\circ}\text{C}$ ) (derecha) para el trimestre julio-agosto-septiembre. Período de referencia 1991-2020.

## ¿Cómo se elabora este pronóstico?

- El pronóstico climático trimestral se realiza sobre la base del análisis de las previsiones numéricas experimentales de los principales modelos globales de simulación del clima y modelos estadísticos nacionales, sumado al análisis de la evolución de las condiciones oceánicas y atmosféricas. El pronóstico que aquí se presenta está basado en un consenso consolidado a partir de esas diversas fuentes. Las acciones tomadas o dejadas de tomar en función de la información contenida en este boletín son de completa responsabilidad del usuario.

## ¿Quiénes lo hacen?

- Participan de este análisis profesionales del Servicio Meteorológico Nacional (SMN), del Instituto Nacional del Agua (INA), de la Cátedra de Climatología Agrícola de la Facultad de Agronomía (UBA), personal del Instituto Nacional de Tecnología Agropecuaria (INTA), de la Autoridad Interjurisdiccional de las Cuencas de los Ríos Limay, Neuquén y Negro (AIC), del Consejo Nacional de Investigaciones Científicas y Técnicas (CONICET), de la Subsecretaría de Recursos Hídricos de la Nación (SSRH), y de la Comisión Regional del Río Bermejo (COREBE).



Ministerio de Defensa  
**Argentina**

Dorrego 4019 (C1425GBE) Buenos Aires . Argentina  
Tel: (+54 11) 5167-6767 . [smn@smn.gov.ar](mailto:smn@smn.gov.ar)

[www.smn.gov.ar](http://www.smn.gov.ar)

